



## ΣΥΝΔΕΣΜΟΣ ΕΤΑΙΡΙΩΝ ΦΩΤΟΒΟΛΤΑΪΚΩΝ

### **Ο ΣΕΦ προτείνει ριζικές θεσμικές αλλαγές για τα φωτοβολταϊκά**

Αθήνα, 25.2.2019

Μετά από μία δεκαετία εφαρμογής του ισχύοντος θεσμικού πλαισίου αδειοδότησης φωτοβολταϊκών συστημάτων κι ενώ έχει ήδη διαμορφωθεί ένα νέο θεσμικό πλαίσιο υποστήριξης των ΑΠΕ σε εθνικό και ευρωπαϊκό επίπεδο, καθίσταται επιτακτική η τροποποίηση ορισμένων από τις ισχύουσες σήμερα ρυθμίσεις, προκειμένου να απλοποιηθούν οι διαδικασίες, να καταπολεμηθεί η γραφειοκρατία και να επιταχυνθεί η ανάπτυξη των φωτοβολταϊκών και των άλλων καθαρών πηγών ενέργειας.

Τους τελευταίους μήνες, υπάρχει ένα νέο μεγάλο κύμα αιτήσεων προς τη ΡΑΕ για έκδοση Άδειας Παραγωγής και η ίδια η ρυθμιστική αρχή θεωρεί πλέον ως *“επιτακτική ανάγκη την απλοποίηση των διαδικασιών”*.

Ο Σύνδεσμος Εταιριών Φωτοβολταϊκών (ΣΕΦ), έχοντας συμβάλει τα μέγιστα στο παρελθόν στη διαμόρφωση του σχετικού θεσμικού πλαισίου, καταθέτει σειρά προτάσεων για τη συγκρότηση ενός σύγχρονου, απλού και αποτελεσματικού ρυθμιστικού πλαισίου αδειοδότησης των φωτοβολταϊκών.

Επιγραμματικά, οι προτάσεις μας αφορούν στα εξής:

1. Κατάργηση των Αδειών Παραγωγής, Εγκατάστασης και Λειτουργίας για τα φωτοβολταϊκά και πρόταση ενός νέου σχήματος αδειοδότησης, εποπτείας και ελέγχου των επενδύσεων.
2. Αποσαφήνιση θεμάτων χωροθέτησης φωτοβολταϊκών σταθμών.
3. Εγκατάσταση, υπό προϋποθέσεις, φωτοβολταϊκών σε ένα μικρό ποσοστό της γεωργικής γης.
4. Βελτίωση του καθεστώτος αυτοπαραγωγής.
5. Προώθηση της αποθήκευσης ενέργειας και άρση των σημερινών εμποδίων.
6. Πολεοδομικές ρυθμίσεις για φωτοβολταϊκά

Αναλυτικότερα, οι προτάσεις μας έχουν ως εξής:

#### **1. Κατάργηση των Αδειών Παραγωγής, Εγκατάστασης και Λειτουργίας για τα φωτοβολταϊκά**

Όπως έδειξε η υπερδεκαετής εμπειρία από την ψήφιση του Ν.3468/2006 και μετά, δεν υπάρχει κανένας ουσιαστικός λόγος για την εμπλοκή της ΡΑΕ σε θέματα αδειοδότησης φωτοβολταϊκών ανεξαρτήτως ισχύος. Τα υποτιθέμενα κριτήρια κατά τη διαδικασία αξιολόγησης μιας αίτησης στη ΡΑΕ είναι η *“εθνική ασφάλεια”*, η *“προστασία της δημόσιας υγείας και ασφάλειας”*, η *“εν γένει ασφάλεια των εγκαταστάσεων και του σχετικού εξοπλισμού του συστήματος και του Δικτύου”*, η *“ενεργειακή αποδοτικότητα του έργου”*, η *“ωριμότητα του έργου”* και *“η δυνατότητα του αιτούντος να υλοποιήσει το έργο με βάση την οικονομική, επιστημονική και τεχνική επάρκειά του”*. Το

τελευταίο κριτήριο θα έπρεπε βέβαια να είναι αποκλειστική αρμοδιότητα των χρηματοπιστωτικών ιδρυμάτων που θα κληθούν να χρηματοδοτήσουν το έργο και όχι της ΡΑΕ, ενώ τα θέματα του Δικτύου αφορούν τον αρμόδιο Διαχειριστή, ο οποίος άλλωστε θα δώσει και τους σχετικούς όρους σύνδεσης. Σημειωτέον ότι ο Διαχειριστής ελέγχει επιπλέον σήμερα τα νομιμοποιητικά έγγραφα του επενδυτή αλλά και το δικαίωμα χρήσης του γηπέδου εγκατάστασης, κάτι που μπορεί να συνεχιστεί και σε μια απλοποιημένη διαδικασία αδειοδότησης.

Το που μπορεί να εγκατασταθεί ένας σταθμός το καθορίζει σχετική νομοθεσία η οποία έχει προβλέψει ζώνες αποκλεισμού για κάθε ενεργειακή τεχνολογία (οι οποίες θα πρέπει να εξετάζονται στο στάδιο της περιβαλλοντικής αδειοδότησης) και πολεοδομικές ρυθμίσεις για την εγκατάσταση. Θα πρέπει να υπάρξει ειδική μέριμνα ώστε να μην αλλάζουν επί τα χείρω οι κανόνες για ένα έργο “στη μέση του παιχνιδιού”, αφού έχει ξεκινήσει δηλαδή η αδειοδοτική του διαδικασία ή, ακόμη χειρότερα, αφού έχει ήδη κατασκευαστεί και λειτουργεί. Χαρακτηριστικό παράδειγμα αποτελεί η περίπτωση έργων που έχουν κατασκευαστεί σε γαίες υψηλής παραγωγικότητας με βάση παλαιότερες πρόνοιες που επέτρεπαν κάτι τέτοιο και, μετά παρέλευση δεκαετίας, οι αρμόδιες αρχές αρνούνται την ανανέωση της ΑΕΠΟ γιατί ο σταθμός είναι σε γη υψηλής παραγωγικότητας!

Ο ρόλος της ΡΑΕ οφείλει να είναι πιο επιτελικός σε ότι αφορά στον ενεργειακό σχεδιασμό και όχι να ασχολείται με ένα τεράστιο όγκο μικρών σχετικά έργων, αναπαράγοντας γραφειοκρατικές αγκυλώσεις του παρελθόντος. Άλλωστε, η έννοια της άδειας παραγωγής δεν υπάρχει για τα φωτοβολταϊκά σε άλλες χώρες. Αυτό ουδόλως εμποδίζει τις εκεί αρμόδιες αρχές να έχουν εικόνα του που βαδίζει η αγορά και τι ανάγκες καλούνται να καλύψουν σε επίπεδο σχεδιασμού και χάραξης πολιτικής, αρκεί να υπάρχει η σχετική γνωστοποίηση και η τήρηση σχετικών αρχείων. Επί της ουσίας, η ΡΑΕ είναι σήμερα ο απόλυτος ρυθμιστής της αγοράς, αφού μέσω των διαγωνιστικών διαδικασιών, που είναι πλέον σε ισχύ, μπορεί να καθορίζει και το ρυθμό διείσδυσης της κάθε τεχνολογίας αλλά εμμέσως και τη βιωσιμότητα των επενδύσεων μέσω καθορισμού τιμών οροφής σε κάθε μειοδοτικό διαγωνισμό. Δεν τίθεται θέμα λοιπόν αν υπάρχει “η δυνατότητα του αιτούντος να υλοποιήσει το έργο” αφού θεωρητικά έχει φροντίσει γι’ αυτό η ΡΑΕ μέσω της προκήρυξης και εποπτείας των διαγωνισμών, ενώ αν ο επενδυτής δεν υλοποιήσει τελικά το έργο εντός συγκεκριμένων προθεσμιών υπάρχουν κυρώσεις μέσω κατάπτωσης της εγγυητικής επιστολής.

Η βασική αλλαγή που θα οδηγήσει σε σημαντική απλοποίηση και επιτάχυνση της ανάπτυξης των φωτοβολταϊκών, αφορά στην **κατάργηση του πρώτου αδειοδοτικού βήματος που ισχύει σήμερα, δηλαδή στην απόκτηση άδειας παραγωγής (ή εξαίρεσης απ’ αυτήν) από τη ΡΑΕ**. Επειδή το θέμα αφορά, όχι μόνο τα φωτοβολταϊκά, αλλά και άλλες μορφές ΑΠΕ, αν δεν καταργηθεί ολοσχερώς η άδεια παραγωγής για όλες τις ΑΠΕ, **θα πρέπει κατ’ ελάχιστον να τροποποιηθεί το άρθρο 4 του Ν.3468/2006 ώστε να εξαιρούνται από την υποχρέωση λήψης άδειας παραγωγής ή άλλης διαπιστωτικής απόφασης εγκαταστάσεις ΑΠΕ με ισχύ  $\leq 1$  MW ή/και σταθμοί που χαρακτηρίζονται από την κείμενη νομοθεσία ως μη οχλούσες ή χαμηλής όχλησης δραστηριότητες** (σ’ αυτή την κατηγορία εμπίπτουν όλοι οι φωτοβολταϊκοί σταθμοί).

Στις περιοχές με κορεσμένο δίκτυο (όπως είναι αρκετά μη διασυνδεδεμένα νησιά και επί του παρόντος και η Πελοπόννησος), η δυνατότητα απορρόφησης ισχύος μπορεί να διαπιστώνεται με απόφαση της ΡΑΕ, μετά από εισήγηση του Διαχειριστή του Δικτύου. Ο αρμόδιος Διαχειριστής πρέπει να υποχρεούται να προβαίνει στις αναγκαίες ενέργειες για τη σύνδεση των σταθμών με το Δίκτυο των Μη Διασυνδεδεμένων Νησιών με σειρά προτεραιότητας των αιτήσεων των ενδιαφερομένων μέχρι εξαντλήσεως του εκάστοτε ορίου. Αν στις περιοχές όπου υπάρχει

περιορισμένη διαθέσιμη ισχύς, ο ενδιαφερόμενος δεν προχωρήσει, με δική του υπαιτιότητα, σε υλοποίηση και ηλεκτρική του σταθμού εντός ενός καθορισμένου χρονικού διαστήματος από τη θετική γνωμοδότηση για σύνδεση με το Δίκτυο, να αίρεται η γνωμοδότηση αυτή και ο αρμόδιος Διαχειριστής να κατανέμει τη διαθέσιμη ισχύ στον επόμενο κατά σειρά προτεραιότητας ενδιαφερόμενο.

**Η κατάργηση της άδειας παραγωγής συμπαρασύρει ως γνωστόν και τις άδειες εγκατάστασης και λειτουργίας, οι οποίες επίσης θα πρέπει να καταργηθούν. Είναι σαφές ότι με την κατάργηση της άδειας παραγωγής παύει να έχει νόημα και η καταβολή του ετήσιου τέλους διατήρησης δικαιώματος κατοχής άδειας παραγωγής.**

Στα διαγράμματα που ακολουθούν περιγράφεται η προτεινόμενη διαδικασία αδειοδότησης για φωτοβολταϊκούς σταθμούς, διαχωρίζοντας σε έργα που συμμετέχουν σε διαγωνιστικές διαδικασίες και σε έργα που δεν συμμετέχουν σε αυτές.

Με την εφαρμογή του Μοντέλου Στόχου, οπότε και θα επιτραπεί η σύναψη Διμερών Συμβάσεων μεταξύ παραγωγών και καταναλωτών, για έργα που δεν ενδιαφέρονται να λάβουν λειτουργική ενίσχυση αλλά να υπογράψουν ΡΡΑ με ενδιαφερόμενους καταναλωτές, η προτεινόμενη αδειοδοτική διαδικασία είναι παρόμοια με των έργων που δεν συμμετέχουν σε διαγωνιστικές διαδικασίες, με μόνη διαφορά ότι στη θέση της Σύμβασης Πώλησης μπαίνει η σύναψη ΡΡΑ με κάποιο τρίτο και όχι τον ΔΑΠΕΕΠ (πρώην ΛΑΓΗΕ).

### Έργα που συμμετέχουν σε διαγωνιστικές διαδικασίες

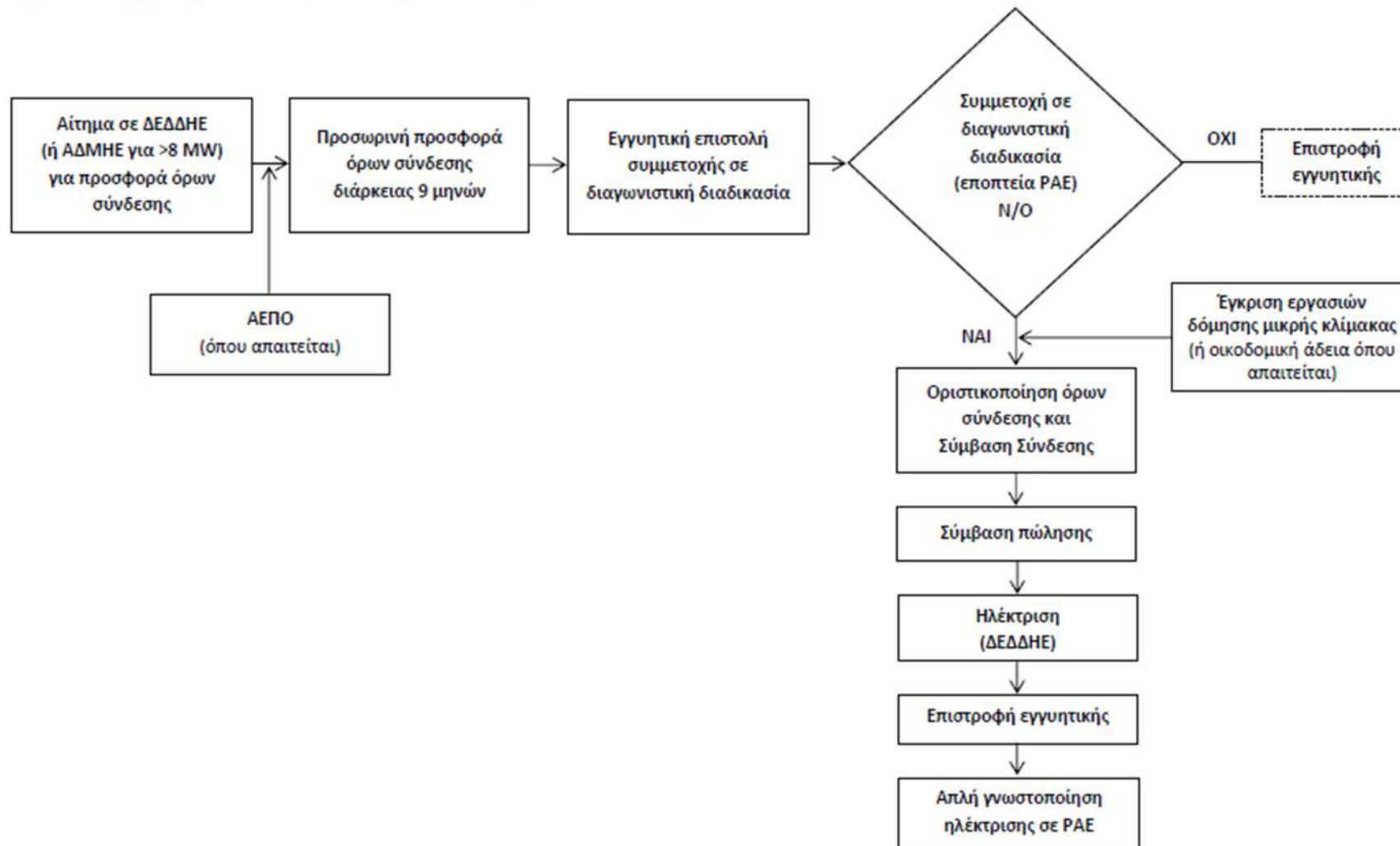

## Έργα που δεν συμμετέχουν σε διαγωνιστικές διαδικασίες

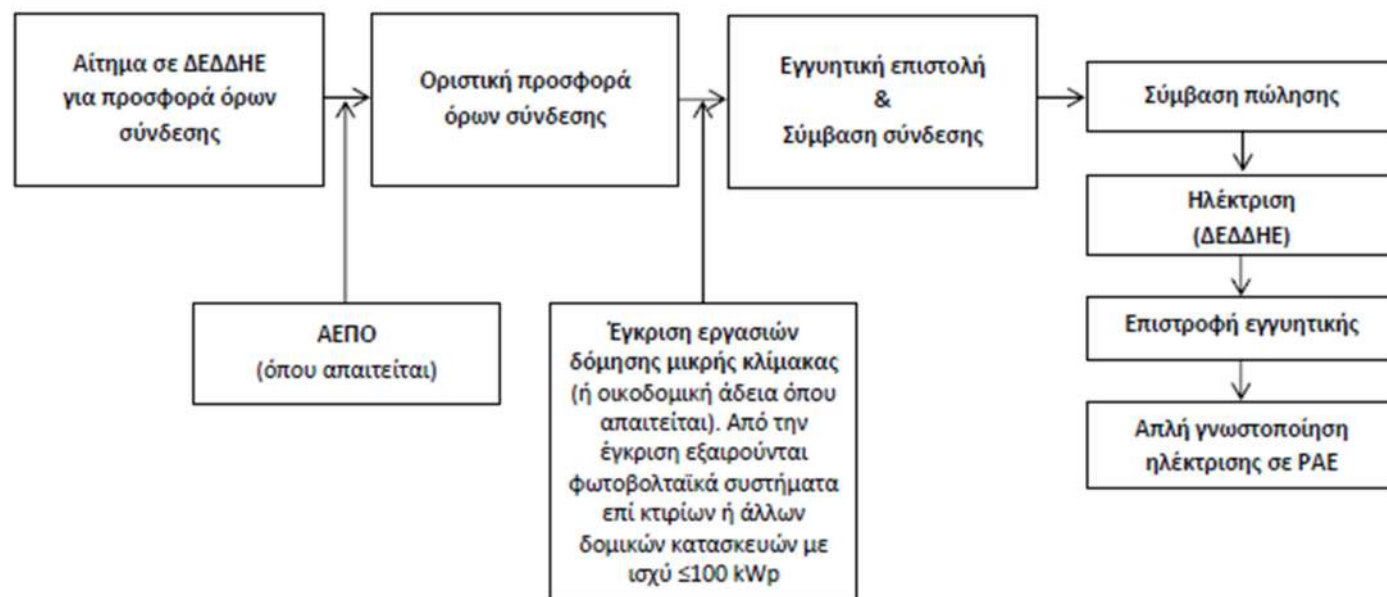

## 2. Αποσαφήνιση θεμάτων χωροθέτησης φωτοβολταϊκών σταθμών

Σε ότι αφορά στις ζώνες αποκλεισμού, η εγκατάσταση φωτοβολταϊκών αλλά και εν γένει έργων ΑΠΕ, θα πρέπει να επιτρέπεται κατ' αρχήν παντού, εκτός από περιοχές που ρητά εξαιρούνται από την κείμενη νομοθεσία, και κυρίως τις θεσμοθετημένες περιοχές απολύτου προστασίας της φύσης, τα κηρυγμένα διατηρητέα μνημεία της παγκόσμιας πολιτιστικής κληρονομιάς και τις οριοθετημένες αρχαιολογικές ζώνες προστασίας Α, καθώς και τους υγροτόπους διεθνούς σημασίας (Ραμσάρ) και τα δάση. Σε περίπτωση που διαπιστωθεί παράνομη εγκατάσταση φωτοβολταϊκών στις παραπάνω περιοχές αποκλεισμού, οι αρμόδιες αρχές να προχωρούν σε άμεση αποξήλωση της εγκατάστασης και επιβολή προστίμων.

Προτείνεται η τροποποίηση της ΚΥΑ 49828/2008, "Έγκριση ειδικού πλαισίου χωροταξικού σχεδιασμού και αιεφόρου ανάπτυξης για τις ανανεώσιμες πηγές ενέργειας και της στρατηγικής μελέτης περιβαλλοντικών επιπτώσεων αυτού" (ΦΕΚ 2464Β/3-12-2008) και συγκεκριμένα η τροποποίηση της παρ. 2ε' και η κατάργηση των παρ. 2στ' και 3του αρθ.17, λόγω της ασάφειας των διατυπώσεων η οποία επιτρέπει αυθαίρετες και κατά το δοκούν ερμηνείες. Προτείνεται λοιπόν να ισχύσουν τα εξής:

*"Ως ζώνες αποκλεισμού για τη χωροθέτηση εγκαταστάσεων εκμετάλλευσης της ηλιακής ενέργειας, δηλαδή ζώνες στις οποίες πρέπει να αποκλείεται η εγκατάστασή τους, ορίζονται οι εξής κατηγορίες περιοχών:*

*α. Τα κηρυγμένα διατηρητέα μνημεία της παγκόσμιας πολιτιστικής κληρονομιάς και τα άλλα μνημεία μείζονος σημασίας της παρ. 5 ββ) του άρθρου 50 του ν. 3028/2002, καθώς και οι οριοθετημένες αρχαιολογικές ζώνες προστασίας Α που έχουν καθορισθεί κατά τις διατάξεις του άρθρου 91 του ν. 1892/1991 ή καθορίζονται κατά τις διατάξεις του ν. 3028/2002.*

*β. Οι περιοχές απολύτου προστασίας της φύσης και του τοπίου που καθορίζονται κατά τις διατάξεις των άρθρων 19 παρ. 1 και 2 και 21 του ν. 1650/1986.*

*γ. Οι πυρήνες των Εθνικών Δρυμών, τα κηρυγμένα μνημεία της φύσης και τα αισθητικά δάση που δεν περιλαμβάνονται στις περιοχές της προηγούμενης περιπτώσεως β'.*

*δ. Οι οικότοποι προτεραιότητας περιοχών της Επικράτειας που έχουν ενταχθεί στον κατάλογο των τόπων κοινοτικής σημασίας του δικτύου ΦΥΣΗ 2000 σύμφωνα με την απόφαση 2006/613/ΕΚ της Επιτροπής (ΕΕ L 259 της 21.9.2006, σ. 1).*

*ε. Τα δάση (με εξαίρεση μικρών φωτοβολταϊκών συστημάτων που εξυπηρετούν ανάγκες προστασίας της φύσης, π.χ. παρατηρητήρια, σταθμοί πυρασφάλειας, καταφύγια, κ.λπ.)".*

## 3. Να επιτραπεί υπό προϋποθέσεις η εγκατάσταση φωτοβολταϊκών σε ένα μικρό ποσοστό της γεωργικής γης

Με το Ν.4015/2011 απαγορεύεται πρακτικά η εγκατάσταση φωτοβολταϊκών σε γαίες υψηλής παραγωγικότητας. Όλες όμως οι αρδευόμενες εκτάσεις θεωρούνται γαίες υψηλής παραγωγικότητας, οπότε η εγκατάσταση φωτοβολταϊκού από επαγγελματία αγρότη για να καλύψει τη ζήτηση μιας αντλίας στο χωράφι του ή από έναν ΓΟΕΒ ή ΤΟΕΒ για τις ανάγκες ενός αντλιοστασίου είναι πρακτικά αδύνατη.

Σημειωτέον ότι η γεωργική έκταση που μένει ακαλλιέργητη είναι 92 φορές μεγαλύτερη από την έκταση που δεσμεύουν όλα τα φωτοβολταϊκά που έχουν εγκατασταθεί στη χώρα μέχρι σήμερα.

Σύμφωνα με την ΕΛΣΤΑΤ<sup>1</sup>, η γεωργική γη στην Ελλάδα ανέρχεται σε 32,8 εκατ. στρέμματα (στατιστικά για το 2015 δημοσιευμένα το Νοέμβριο του 2017), εκ των οποίων καλλιεργούνται τα 29,2 εκατ. στρέμματα. Αυτό σημαίνει ότι **τα φωτοβολταϊκά δεσμεύουν το 0,12% της γεωργικής γης ή αλλιώς το 0,03% της έκτασης της χώρας.**

Στο αστήριχτο και υπερβολικό επιχείρημα ότι δεν θα υπάρχει επαρκής αγροτική γη για να καλύψει τις ανάγκες της χώρας σε παραγωγή τροφίμων αν ένα ελάχιστο ποσοστό της γης δοθεί για εγκατάσταση ΑΠΕ, η απάντηση δίνεται από την ίδια την ΕΕ η οποία προβλέπει μείωση της απασχόλησης στον γεωργικό κλάδο κατά 28% την περίοδο 2017-2030<sup>2</sup>.

**Πρόταση:** Να επανέλθει το παλαιό καθεστώς του Ν.3851/2010, σύμφωνα με το οποίο η συνολική έκταση που θα καταλαμβάνουν τα φωτοβολταϊκά που εγκαθίστανται σε αγροτικές γαίες (ανεξάρτητα αν χαρακτηρίζονται υψηλής παραγωγικότητας ή όχι) δεν θα πρέπει να υπερβαίνει το 1% του συνόλου των καλλιεργούμενων εκτάσεων της συγκεκριμένης Περιφερειακής Ενότητας. Προτείνεται η παρακάτω διατύπωση:

*“Επιτρέπεται υπό προϋποθέσεις η παραγωγή ηλεκτρικής ενέργειας από φωτοβολταϊκούς σταθμούς σε αγροτεμάχια (ανεξάρτητα αν χαρακτηρίζονται ως αγροτική γη υψηλής παραγωγικότητας ή όχι). Στην περίπτωση αυτή, νέες προσφορές σύνδεσης χορηγούνται μόνον αν οι προς υλοποίηση φωτοβολταϊκοί σταθμοί για τους οποίους έχουν ήδη εκδοθεί δεσμευτικές προσφορές σύνδεσης από τον αρμόδιο Διαχειριστή συν οι ήδη εγκατεστημένοι σταθμοί επί εδάφους καλύπτουν εδαφικές εκτάσεις που δεν υπερβαίνουν το 1% του συνόλου των καλλιεργούμενων εκτάσεων της συγκεκριμένης Περιφερειακής Ενότητας.*

*Για την εφαρμογή της διάταξης του προηγούμενου εδαφίου χρησιμοποιούνται τα πιο πρόσφατα κατά περίπτωση στοιχεία της Ελληνικής Στατιστικής Αρχής. Για τον υπολογισμό της κάλυψης λαμβάνεται υπόψη η οριζόντια προβολή επί του εδάφους των φωτοβολταϊκών στοιχείων”.*

#### **4. Βελτίωση του καθεστώτος αυτοπαραγωγής**

Έχουν περάσει σχεδόν τέσσερα χρόνια από την έναρξη εφαρμογής του προγράμματος αυτοπαραγωγής με ενεργειακό συμπληρωματικό και ο απολογισμός είναι δυστυχώς κάτι παραπάνω από απογοητευτικός. Σε τέσσερα χρόνια έχουν εγκατασταθεί περίπου 20 MW συστημάτων. Με τους ρυθμούς αυτούς, όχι μόνο δεν μπορεί να υπάρξει βιώσιμη αγορά, αλλά η χώρα θα απομακρύνεται ολοένα και περισσότερο από τους εθνικούς, κοινοτικούς και διεθνείς στόχους για την ανάπτυξη των ΑΠΕ και την αντιμετώπιση της κλιματικής αλλαγής.

Είναι χαρακτηριστικό ότι, με τις ισχύουσες σήμερα τιμές στην αγορά (που είναι από τις χαμηλότερες διεθνώς) και τις υπάρχουσες θεσμικές ρυθμίσεις, ο χρόνος απόσβεσης ενός μικρού οικιακού συστήματος αυτοπαραγωγής είναι περίπου 10 χρόνια. Ασφαλώς κάτι τέτοιο επ’ ουδενί αποτελεί κίνητρο για εγκατάσταση φωτοβολταϊκού σε μια κατοικία ή μια επιχείρηση. Για το λόγο αυτό, προτείνουμε την παρακάτω θεσμική βελτίωση.

<sup>1</sup><http://www.statistics.gr/el/statistics/-/publication/SPG06/>

<sup>2</sup>[https://ec.europa.eu/info/news/eu-agricultural-outlook-european-agricultural-labour-and-total-income-expected-to-decrease-by-2030\\_en](https://ec.europa.eu/info/news/eu-agricultural-outlook-european-agricultural-labour-and-total-income-expected-to-decrease-by-2030_en)

Σήμερα, οι αυτοπαραγωγοί επιβαρύνονται με ΥΚΩ στο σύνολο της ενέργειας που καταναλώνουν, **ακόμη και επί αυτής που παράγουν οι ίδιοι και ιδιοκαταναλώνουν επί τόπου πριν αυτή εγχυθεί στο δίκτυο**. Κάτι τέτοιο εκτός από αντιπαραγωγικό, είναι και εξαιρετικά άδικο. Στις υπόλοιπες ρυθμιζόμενες χρεώσεις (τέλη χρήσης δικτύου και συστήματος, ΕΤΜΕΑΡ), ο αυτοπαραγωγός επιβαρύνεται μόνο για την απορροφώμενη από το δίκτυο ενέργεια και όχι για το σύνολο της καταναλισκόμενης ενέργειας. Τονίζουμε εμφατικά ότι το συντριπτικό ποσοστό των ΥΚΩ αφορά σε έμμεση επιδότηση της ηλεκτροπαραγωγής με πετρέλαιο στα νησιά. **Αν τα ΥΚΩ υπολογίζονται επί της απορροφώμενης ενέργειας και όχι επί του συνόλου της καταναλισκόμενης ενέργειας, μειώνεται έως και κατά ένα έτος ο χρόνος απόσβεσης για ένα οικιακό σύστημα**. Στο επιχείρημα ότι έτσι μειώνονται τα διαθέσιμα κονδύλια για ΥΚΩ (που είναι της τάξης των εκατοντάδων εκατ. € ετησίως), αντιτείνουμε ότι αν ίσχυε η πρότασή μας για τα εγκατεστημένα σήμερα συστήματα (περίπου 20MW), τα διαθέσιμα ΥΚΩ θα μειώνονταν μόλις κατά 70.000 € ετησίως. Σημειώνουμε επίσης ότι, ήδη έχει επιτευχθεί η διασύνδεση ορισμένων νησιών με το ηπειρωτικό σύστημα, μειώνοντας τα συνολικά ποσά που απαιτούνται για ΥΚΩ, καθιστώντας έτσι απολύτως ρεαλιστική την πρότασή μας.

## 5. Εφαρμογή ενεργειακού συμψηφισμού με αποθήκευση ενέργειας

Προτείνουμε την εξής ρύθμιση:

1. Στις εγκαταστάσεις αυτοπαραγωγών με ενεργειακό συμψηφισμό επιτρέπεται, μετά από αίτηση στον αρμόδιο Διαχειριστή του δικτύου, η εγκατάσταση σταθερού ή κινητού συστήματος συσσωρευτών για την αποθήκευση ηλεκτρικής ενέργειας (εφεξής σύστημα αποθήκευσης). Το σύστημα αποθήκευσης αποτελεί τμήμα της Εσωτερικής Ηλεκτρικής Εγκατάστασης του αυτοπαραγωγού και η εγκατάσταση του θα πρέπει να συμμορφώνεται με τα εθνικά και διεθνή αντίστοιχα πρότυπα και κανόνες.

2. Η ονομαστική ισχύς του μετατροπέα του συστήματος αποθήκευσης (σε KVA) δεν δύναται να υπερβαίνει την ονομαστική ισχύ του σταθμού παραγωγής (σε kW). Το μέγιστο ρεύμα της συνολικής εγκατάστασης δε δύναται να υπερβαίνει τη μέγιστη ικανότητα φόρτισης της παροχής του αυτοπαραγωγού.

Η διατύπωση αυτή διαφέρει από αυτά που έχουν προτείνει ΡΑΕ και ΔΕΔΔΗΕ σε δύο σημεία:

1. Απαλείφεται ο όρος ότι: “Η λειτουργία του συστήματος αποθήκευσης εξασφαλίζει ότι η ενέργεια που αποθηκεύεται σε αυτό προέρχεται αποκλειστικά από το σταθμό παραγωγής και η ενέργεια αυτή διατίθεται αποκλειστικά για την τροφοδότηση των φορτίων του αυτοπαραγωγού. Δηλαδή το σύστημα αποθήκευσης δεν θα ανταλλάσσει ενέργεια με το δίκτυο διανομής”.
2. Τροποποιείται ο όρος ότι: “Η ονομαστική ισχύς του μετατροπέα του συστήματος αποθήκευσης (σε kVA) δεν δύναται να υπερβαίνει την ονομαστική ισχύ του σταθμού παραγωγής (σε kW), με ανώτατο όριο ισχύος τα 30 kVA”.

Επειδή σήμερα τίθενται για πρώτη φορά όροι για την αποθήκευση ενέργειας σε μικρής κλίμακας έργα ΑΠΕ, είναι σκόπιμο οι όροι αυτοί να συνάδουν με το πνεύμα και το γράμμα των Κοινοτικών



Οδηγιών αλλά και τις επερχόμενες τεχνολογικές εξελίξεις (π.χ. για τις υποδομές επαναφόρτισης ηλεκτρικών οχημάτων).

[α]. Στην Οδηγία 2018/844 αναφέρεται ότι “... τα κτίρια μπορούν να αξιοποιηθούν για την ανάπτυξη της αναγκαίας υποδομής για την έξυπνη φόρτιση των ηλεκτροκίνητων οχημάτων και παρέχουν επίσης στα κράτη μέλη μια βάση, εάν το επιλέξουν, να χρησιμοποιούν μπαταρίες αυτοκινήτου ως πηγή ενέργειας”.

Η “έξυπνη φόρτιση” των ηλεκτρικών οχημάτων θα γίνεται όχι μόνο με την χρονικά ελεγχόμενη φόρτιση αλλά και με την μεταχρονολογημένη φόρτιση μέσω συστήματος μπαταριών.

Επιπλέον, η Οδηγία 2018/844 αναφέρει ότι “οι οικοδομικοί κώδικες, μπορούν να αξιοποιηθούν αποτελεσματικά για τη θέσπιση στοχευμένων απαιτήσεων που στηρίζουν την ανάπτυξη υποδομών επαναφόρτισης στους χώρους στάθμευσης αυτοκινήτων σε κτίρια που προορίζονται για κατοικίες και για άλλες χρήσεις. Τα κράτη μέλη θα πρέπει να προβλέψουν μέτρα για την απλούστευση της εγκατάστασης υποδομών επαναφόρτισης”.

Η ανάγκη για ανάπτυξη των υποδομών φόρτισης σχεδόν επιβάλλει τη χρήση συστημάτων αποθήκευσης, δεδομένου ότι θα λύσουν το πρόβλημα του σημαντικού κόστους που απαιτείται για την αναβάθμιση του δικτύου διανομής. Επιπλέον, η ευρωπαϊκή Οδηγία αναφέρει ρητά ότι η καλύτερη ποιότητα αέρα θα επιτευχθεί εφόσον η ηλεκτροκίνηση συνδυαστεί με ΑΠΕ.

Οι προωθούμενες έως σήμερα ρυθμίσεις έρχονται σε αντίθεση με τα παραπάνω καθώς δεν επιτρέπουν τις ανταλλαγές ενέργειας του συστήματος αποθήκευσης με το ηλεκτρικό δίκτυο.

[β]. Ήδη στη βιομηχανία χρησιμοποιείται πλήθος συστημάτων αποθήκευσης. Εκτός από τα τροφοδοτικά αδιάλειπτης παροχής (UPS) σε κτίρια γραφείων, τη βιομηχανία αλλά ακόμα και τον οικιακό τομέα, έχουμε συστήματα φόρτισης μονάδων μπαταριών που στη συνέχεια χρησιμοποιούνται σε περονοφόρα, άλλες παραγωγικές διαδικασίες που απαιτούν ηλεκτρική ισχύ DC, κ.λπ. Χαρακτηριστική είναι και η περίπτωση των τηλεπικοινωνιακών σταθμών για internet ή τηλεφωνία εντός των πόλεων που διαθέτουν μεγάλα συστήματα μπαταριών και που τα φορτίζουν από το ηλεκτρικό δίκτυο. Η εγκατάσταση φωτοβολταϊκών σε αυτές τις ενεργοβόρες δραστηριότητες είναι ενδεδειγμένη δεδομένου ότι θα είναι εγκατεστημένα στο ίδιο ηλεκτρικό δίκτυο με τις μπαταρίες τους. Οι προωθούμενες έως σήμερα ρυθμίσεις δημιουργούν προβλήματα και σε αυτή την περίπτωση γιατί δεν επιτρέπουν τη φόρτιση από το δίκτυο. Αν ισχύσει ως έχει, θα δημιουργήσει σύγχυση και ανάγκη νέων υπουργικών αποφάσεων με εξαιρέσεις, την ανάγκη μεγάλου πλήθους διευκρινιστικών εγκυκλίων, κ.λπ.

[γ]. Είναι λογικό ο χρήστης του συστήματος αποθήκευσης με ΑΠΕ να θέλει να εκμεταλλευτεί στο μέγιστο δυνατό βαθμό την επένδυσή του και επομένως και τη δυνατότητα η εγκατάστασή του να αποτελεί ταυτόχρονα και ένα σύστημα αδιάλειπτης παροχής ισχύος (UPS). Σε περίπτωση διακοπής της ηλεκτροδότησης (ακόμα και για το εύλογο διάστημα της μίας ώρας) είναι απαραίτητο να επαναφορτιστούν οι μπαταρίες από το δίκτυο. Το άρθρο 8 περιορίζει τη δυνατότητα αυτή καθώς δεν επιτρέπει τη φόρτιση των μπαταριών από το δίκτυο. Η ενδεχόμενη μερική φόρτιση από το δίκτυο δικαιολογείται για λόγους ετοιμότητας του UPS εν όψει νέων άμεσων διακοπών στην ηλεκτροδότηση, παρόλο που ο χρήστης θα επιθυμούσε φυσικά για οικονομικούς λόγους τη φόρτιση από το φωτοβολταϊκό σύστημα.

[δ]. Οι περιορισμοί για τη μη φόρτιση από το ηλεκτρικό δίκτυο ή την έγχυση στο δίκτυο δημιουργούν επίσης προβλήματα πιστοποίησης του εξοπλισμού αλλά και ελέγχου της συμπεριφοράς των καταναλωτών που παραβιάζουν τον κανονισμό.

## **6. Πολεοδομικές ρυθμίσεις για φωτοβολταϊκά**

Η ανάπτυξη των φωτοβολταϊκών την τελευταία δεκαετία βασίστηκε σε μια σειρά από ρυθμίσεις που καθόρισαν τους όρους εγκατάστασης των συστημάτων. Στο διάστημα αυτό υπήρξαν εν τω μεταξύ τεχνολογικές και θεσμικές εξελίξεις που καθιστούν κάποιες από τις ρυθμίσεις αυτές ανεφάρμοστες ή και παρωχημένες. Είναι λοιπόν ανάγκη να υπάρξουν βελτιώσεις σε ορισμένες από τις ρυθμίσεις αυτές προκειμένου να ανταποκρίνονται στις σημερινές συνθήκες.

Εστιάζουμε σε δύο υπουργικές αποφάσεις που χρήζουν βελτιωτικών τροποποιήσεων. Πρόκειται για την ΥΑ 16-2-2011, *“Τροποποιήσεις ειδικών όρων για την εγκατάσταση φωτοβολταϊκών και ηλιακών συστημάτων σε γήπεδα, οικόπεδα και κτίρια”*, ΦΕΚ 583B/14-4-2011 και την ΥΑ 40158/2010, *“Έγκριση ειδικών όρων για την εγκατάσταση φωτοβολταϊκών συστημάτων και ηλιακών συστημάτων σε γήπεδα και κτίρια σε εκτός σχεδίου περιοχές”*, ΦΕΚ 1556B/22-9-2010.

ΥΑ 16-2-2011

“Τροποποιήσεις ειδικών όρων για την εγκατάσταση φωτοβολταϊκών και ηλιακών συστημάτων σε γήπεδα, οικόπεδα και κτίρια”, ΦΕΚ 583B/14-4-2011

Υφιστάμενη ρύθμιση	Προτεινόμενη τροπολογία	Αιτιολόγηση
<p><b>Άρθρο 1</b></p> <p>“Ειδικότερα για την εγκατάσταση φωτοβολταϊκών συστημάτων σε γήπεδα μη άρτια και μη οικοδομήσιμα, οι δομικές κατασκευές για την εγκατάσταση των φωτοβολταϊκών συστημάτων δεν μπορεί να υπερβαίνουν τις απολύτως αναγκαίες. Ως απολύτως αναγκαίες κατασκευές νοούνται: α) στυλίσκος ΔΕΗ, β) οικίσκος εγκατάστασης ηλεκτρονικού εξοπλισμού ανά 500 kW εγκατεστημένης ισχύος προκατασκευασμένος και με απολύτως αναγκαίες διαστάσεις μέχρι 15 τ.μ. και συνολικού ύψους μέχρι και 2,5 μ. με τη δυνατότητα προσαύξησης του ύψους αυτού μέχρι 20% στην περίπτωση εγκατάστασης εργοστασιακών πεδίων διανομής των αντιστροφών – μετασχηματιστών, γ) περίφραξη με συρματόπλεγμα στα όρια της ιδιοκτησίας μέχρι 2,5 μ. με συμπαγές τοιχείο ύψους έως 30 εκ. για την προστασία της εγκατάστασης”.</p>	<p><i>“Ειδικότερα για την εγκατάσταση φωτοβολταϊκών συστημάτων σε γήπεδα μη άρτια και μη οικοδομήσιμα, οι δομικές κατασκευές για την εγκατάσταση των φωτοβολταϊκών συστημάτων δεν μπορεί να υπερβαίνουν τις απολύτως αναγκαίες. Ως απολύτως αναγκαίες κατασκευές νοούνται: α) στυλίσκος ΔΕΔΔΗΕ, β) προκατασκευασμένοι οικίσκοι/container με αποκλειστική χρήση την εγκατάσταση του απαραίτητου ηλεκτρονικού εξοπλισμού, συστημάτων αποθήκευσης ενέργειας, συστημάτων τηλεπικοινωνίας και αποθήκευσης ανταλλακτικών και πυροπροστασίας, γ) περίφραξη με συρματόπλεγμα στα όρια της ιδιοκτησίας μέχρι 2,5 μ. με συμπαγές τοιχείο ύψους έως 30 εκ. για την προστασία της εγκατάστασης”.</i></p>	<p>Ο περιορισμός στις διαστάσεις των προκατασκευασμένων οικίσκων είναι παρωχημένος, καθώς περιγράφει μια κατάσταση που ίσχυε προ δεκαετίας. Σήμερα, ο εξοπλισμός παραδίδεται συχνά σε προκατασκευασμένους οικίσκους από την κατασκευάστρια εταιρία με τυποποιημένες διαστάσεις για όλη τη διεθνή αγορά και μπορεί να είναι εμβαδού &gt;15 τ.μ. (αλλά παρόλα αυτά μικρότερου εμβαδού ανά μονάδα ισχύος). Για παράδειγμα, μπορεί να απαιτούνται 18 τ.μ. για ένα σύστημα 2 MW αλλά αν ισχύσει ο κανόνας των 15 τ.μ. ως μέγιστο (και μάλιστα ένας οικίσκος ανά 500 kW όπως δυστυχώς ερμηνεύουν κάποιοι λανθασμένα την παλιά απόφαση), να χρειαστούν 2-4 προκατασκευασμένοι οικίσκοι με συνολική επιφάνεια 30-60 τ.μ. και βέβαια με υψηλότερο κόστος για τον επενδυτή, ο οποίος υποχρεώνεται πλέον να αλλάξει και τον σχεδιασμό και την αρχιτεκτονική του σταθμού του.</p>

Υφιστάμενη ρύθμιση	Προτεινόμενη τροπολογία	Αιτιολόγηση
<p style="text-align: center;"><b>Άρθρο 2</b></p> <p>“1. Για την εγκατάσταση φωτοβολταϊκών συστημάτων, ανεξαρτήτως ισχύος, δεν απαιτείται η έκδοση οικοδομικής άδειας, αλλά έκδοση έγκρισης εργασιών δόμησης μικρής κλίμακας που εκδίδεται από την αρμόδια Διεύθυνση Πολεοδομίας, σύμφωνα με τις διατάξεις της υπ’ αριθ. 5219/3.2.2004 (ΦΕΚ Δ’ 114/17.2.2004) υπουργικής απόφασης, όπως ισχύει.</p> <p>Οι αναγκαίες κατασκευές που συνοδεύουν – απαιτούνται για την εγκατάσταση των φωτοβολταϊκών συστημάτων είναι: α) στυλίσκος ΔΕΗ, β) οικίσκος εγκατάστασης ηλεκτρονικού εξοπλισμού ανά 500 kW εγκατεστημένης ισχύος προκατασκευασμένος και με απολύτως αναγκαίες διαστάσεις μέχρι 15 τ.μ. και συνολικού ύψους μέχρι και 2,5 μ. με τη δυνατότητα προσαύξησης του ύψους αυτού μέχρι 20% στην περίπτωση εγκατάστασης εργοστασιακών πεδίων διανομής των αντιστροφένων – μετασχηματιστών, γ) περίφραξη με συρματοπλέγμα στα όρια της ιδιοκτησίας μέχρι 2,5 μ. με συμπαγές τοιχείο ύψους έως 30 εκ. για την προστασία της εγκατάστασης.</p> <p>Δεν απαλλάσσονται από την υποχρέωση έκδοσης οικοδομικής άδειας εργασίες από σκυρόδεμα που συνοδεύουν τις παραπάνω κατασκευές, όπως θεμελιώσεις των βάσεων στήριξης των φωτοβολταϊκών στοιχείων. Για εργασίες όπως η θεμελίωση των βάσεων στήριξης των φωτοβολταϊκών στοιχείων με πασαλόμπηξη, με γεώβιδες, με χρήση βαρυτικών βάσεων, ακόμα και όταν μέρος τους (μέχρι 50%) τοποθετείται κάτω από τη φυσική στάθμη του εδάφους, καθώς και πάσης φύσεως οικίσκοι που</p>	<p>“1. Για την εγκατάσταση φωτοβολταϊκών συστημάτων, ανεξαρτήτως ισχύος, δεν απαιτείται η έκδοση οικοδομικής άδειας, αλλά έκδοση έγκρισης εργασιών δόμησης μικρής κλίμακας που εκδίδεται από την αρμόδια Διεύθυνση Πολεοδομίας. Η έγκριση εργασιών μικρής κλίμακας καλύπτει και τη θεμελίωση-εγκατάσταση των βάσεων στήριξης των φωτοβολταϊκών πλασιών.</p> <p>Οι αναγκαίες κατασκευές που συνοδεύουν – απαιτούνται για την εγκατάσταση των φωτοβολταϊκών συστημάτων είναι: α) στυλίσκος ΔΕΔΔΗΕ, β) προκατασκευασμένοι οικίσκοι/container με αποκλειστική χρήση την εγκατάσταση του απαραίτητου ηλεκτρονικού εξοπλισμού, συστημάτων αποθήκευσης ενέργειας, συστημάτων τηλεπικοινωνίας και αποθήκευσης ανταλλακτικών και πυροπροστασίας, γ) περίφραξη με συρματοπλέγμα στα όρια της ιδιοκτησίας μέχρι 2,5 μ. με συμπαγές τοιχείο ύψους έως 30 εκ. για την προστασία της εγκατάστασης.</p> <p>Στην περίπτωση που οι εγκαταστάσεις του φωτοβολταϊκού εξοπλισμού υπερβαίνουν τα 2,5 μ. από τη στάθμη του φυσικού ή τεχνητά διαμορφωμένου εδάφους των γηπέδων, οι βάσεις στήριξης των φωτοβολταϊκών πλασιών πρέπει να είναι πιστοποιημένες ως προς την αντοχή τους σε ακραίες ανεμοπιέσεις από ανεξάρτητο διαπιστευμένο φορέα, σύμφωνα με τον Ευρωκώδικα ή το πρότυπο DIN ή άλλο αντίστοιχο Εθνικό Πρότυπο ή, εναλλακτικά, να υπάρχει για αυτές δήλωση στατικής επάρκειας από διπλωματούχο μηχανικό, και τα στοιχεία</p>	<p>Όπως άρθρο 1</p>

<p>εδράζονται βαρυτικά στο έδαφος και που ως αποκλειστικό σκοπό έχουν την προφύλαξη του ηλεκτρομηχανολογικού εξοπλισμού του σταθμού, δεν απαιτείται έκδοση οικοδομικής άδειας.</p> <p>Στην περίπτωση που οι εγκαταστάσεις του φωτοβολταϊκού εξοπλισμού υπερβαίνουν τα 2,5 μ. από τη στάθμη του φυσικού ή τεχνητά διαμορφωμένου εδάφους των γηπέδων, οι βάσεις στήριξης των φωτοβολταϊκών πλασιών πρέπει να είναι πιστοποιημένες ως προς την αντοχή τους σε ακραίες ανεμοπιέσεις από ανεξάρτητο διαπιστευμένο φορέα, σύμφωνα με τον Ευρωκώδικα ή το πρότυπο DIN ή άλλο αντίστοιχο Εθνικό Πρότυπο ή, εναλλακτικά, να υπάρχει για αυτές δήλωση στατικής επάρκειας από διπλωματούχο μηχανικό, και τα στοιχεία</p> <p>συνυποβάλλονται με τα δικαιολογητικά για την έγκριση εργασιών δόμησης μικρής κλίμακας. Επιπλέον, συνυποβάλλεται υπεύθυνη δήλωση του ενδιαφερόμενου ότι ο εξοπλισμός που θα χρησιμοποιηθεί είναι ο συγκεκριμένος πιστοποιημένος εξοπλισμός”.</p>	<p><i>συνυποβάλλονται με τα δικαιολογητικά για την έγκριση εργασιών δόμησης μικρής κλίμακας. Επιπλέον, συνυποβάλλεται υπεύθυνη δήλωση του ενδιαφερόμενου ότι ο εξοπλισμός που θα χρησιμοποιηθεί είναι ο συγκεκριμένος πιστοποιημένος εξοπλισμός”.</i></p>	
--	---	--



Υφιστάμενη ρύθμιση	Προτεινόμενη τροπολογία	Αιτιολόγηση
<p style="text-align: center;"><b>Άρθρο 2</b></p> <p>“4. Στην περίπτωση τοποθέτησης φωτοβολταϊκών συστημάτων μέχρι 100 kW σε γήπεδα που δεν βρίσκονται σε δάσος ή σε δασική έκταση, σε ρέμα, στον αιγιαλό ή την παραλία, σε καθορισμένο αρχαιολογικό χώρο ή σε περιοχή απολύτου προστασίας της φύσης, τα απαραίτητα δικαιολογητικά για την έκδοση έγκρισης εργασιών δόμησης μικρής κλίμακας είναι:</p> <p>α) σύντομη περιγραφή των εκτελούμενων εργασιών, που αφορούν την εγκατάσταση φωτοβολταϊκού σταθμού,</p> <p>β) τοπογραφικό διάγραμμα και διάγραμμα κάλυψης, όπου φαίνεται η θέση εγκατάστασης του σχετικού εξοπλισμού και τυχόν άλλες εγκαταστάσεις φωτοβολταϊκών συστημάτων στο ίδιο οικόπεδο,</p> <p>γ) υπεύθυνη δήλωση του ενδιαφερόμενου στην οποία θα δηλώνεται ότι, το ακίνητο στο οποίο προτίθεται να εγκαταστήσει τον φωτοβολταϊκό σταθμό δεν βρίσκεται σε δάσος ή σε δασική έκταση, σε ρέμα, στον αιγιαλό ή την παραλία, σε καθορισμένο αρχαιολογικό χώρο ή σε περιοχή απολύτου προστασίας της φύσης,</p> <p>δ) έγκριση της αρμόδιας αρχαιολογικής υπηρεσίας, εφόσον απαιτείται,</p> <p>ε) βεβαίωση χαρακτηρισμού της γης από την οικεία Διεύθυνση Αγροτικής Ανάπτυξης και, ειδικά για εγκατάσταση φωτοβολταϊκών σε γεωργική γη υψηλής παραγωγικότητας (Γ.Γ.Υ.Π.), άδεια από την οικεία Διεύθυνση Αγροτικής Ανάπτυξης για το επιτρεπτό της εγκατάστασης φωτοβολταϊκών σταθμών σε Γ.Γ.Υ.Π.,</p> <p>στ) αποδεικτικό κοινοποίησης του αντιγράφου της παραπάνω υπεύθυνης δήλωσης και του τοπογραφικού σχεδίου στις κατά περίπτωση αρμόδιες υπηρεσίες</p>	<p>“4. Στην περίπτωση τοποθέτησης φωτοβολταϊκών συστημάτων ανεξαρτήτως ισχύος σε γήπεδα που δεν βρίσκονται σε δάσος ή σε ρέμα, στον αιγιαλό ή την παραλία, σε καθορισμένο αρχαιολογικό χώρο ή σε περιοχή απολύτου προστασίας της φύσης, τα απαραίτητα δικαιολογητικά για την έκδοση έγκρισης εργασιών δόμησης μικρής κλίμακας είναι:</p> <p>α) σύντομη περιγραφή των εκτελούμενων εργασιών, που αφορούν την εγκατάσταση φωτοβολταϊκού σταθμού,</p> <p>β) τοπογραφικό διάγραμμα και διάγραμμα κάλυψης, όπου φαίνεται η θέση εγκατάστασης του σχετικού εξοπλισμού και τυχόν άλλες εγκαταστάσεις φωτοβολταϊκών συστημάτων στο ίδιο οικόπεδο,</p> <p>γ) υπεύθυνη δήλωση του ενδιαφερόμενου στην οποία θα δηλώνεται ότι, το ακίνητο στο οποίο προτίθεται να εγκαταστήσει τον φωτοβολταϊκό σταθμό δεν βρίσκεται σε δάσος ή σε ρέμα, στον αιγιαλό ή την παραλία, σε καθορισμένο αρχαιολογικό χώρο ή σε περιοχή απολύτου προστασίας της φύσης,</p> <p>δ) έγκριση της αρμόδιας αρχαιολογικής υπηρεσίας, εφόσον απαιτείται,</p> <p>ε) βεβαίωση από την οικεία Διεύθυνση Αγροτικής Ανάπτυξης για το επιτρεπτό της εγκατάστασης φωτοβολταϊκών σταθμών σε αγροτική γη,</p> <p>στ) αποδεικτικό κοινοποίησης του αντιγράφου της παραπάνω υπεύθυνης δήλωσης και του τοπογραφικού σχεδίου στις κατά περίπτωση αρμόδιες υπηρεσίες (δασαρχείο, Κτηματική Υπηρεσία ή/και κατά περίπτωση άλλη αρμόδια υπηρεσία), και</p> <p>ζ) έγκριση της αρμόδιας Επιτροπής Πολεοδομικού και Αρχιτεκτονικού Ελέγχου (Ε.Π.Α.Ε.), στις περιπτώσεις</p>	<p>Η ισχύουσα απόφαση περιγράφει τα δικαιολογητικά για συστήματα ισχύος έως 100 kW, αφήνοντας πρακτικά ακάλυπτα τα μεγαλύτερα συστήματα.</p> <p>Επίσης, έχει απαλειφθεί η απαγόρευση εγκατάστασης σε δασικές εκτάσεις, καθώς το ισχύον ειδικό πλαίσιο χωροταξικού σχεδιασμού και αιεφόρου ανάπτυξης για τις ανανεώσιμες πηγές ενέργειας (ΚΥΑ 49828/2008, “Έγκριση ειδικού πλαισίου χωροταξικού σχεδιασμού και αιεφόρου ανάπτυξης για τις ανανεώσιμες πηγές ενέργειας και της στρατηγικής μελέτης περιβαλλοντικών επιπτώσεων αυτού”, ΦΕΚ 2464B/3-12-2008) επιτρέπει την εγκατάσταση φωτοβολταϊκών σε δασικές εκτάσεις (η απαγόρευση ισχύει για δάση).</p>

<p>(δασαρχείο, Κτηματική Υπηρεσία ή/και κατά περίπτωση άλλη αρμόδια υπηρεσία), καθώς και στην υπηρεσία Α.Π.Ε του άρθρου 20 του ν. 3468/2006 (ΦΕΚ Α' 129) όπως τροποποιήθηκε με το άρθρο 11 του ν.3851/2010 (ΦΕΚ Α' 85), και ισχύει και ζ) έγκριση της αρμόδιας Επιτροπής Πολεοδομικού και Αρχιτεκτονικού Ελέγχου (Ε.Π.Α.Ε.), στις περιπτώσεις που αυτή απαιτείται σύμφωνα με τις διατάξεις του άρθρου 2 του ν.2941/2001 (ΦΕΚ Α' 201)".</p>	<p><i>που αυτή απαιτείται σύμφωνα με τις διατάξεις του άρθρου 2 του ν.2941/2001 (ΦΕΚ Α' 201)".</i></p>	
--	--	--

Υφιστάμενη ρύθμιση	Προτεινόμενη τροπολογία	Αιτιολόγηση
<p style="text-align: center;"><b>Άρθρο 4</b></p> <p>“Δεν δικαιολογείται η τοποθέτηση εγκαταστάσεων σε αδόμητα οικόπεδα, καθώς αυτές αποτελούν κατασκευές που χρησιμοποιούνται για την άμεση ή έμμεση εξυπηρέτηση των κτιρίων ή της λειτουργικότητάς τους και επιπλέον εντάσσονται στο πλαίσιο της ενεργειακής πολιτικής ως ενεργητικά συστήματα εξοικονόμησης ενέργειας, σύμφωνα με το άρθρο 2 παρ. 19 και 44 του ν. 1577/1985 “Περί Γενικού Οικοδομικού Κανονισμού” (ΦΕΚ Α’ 210), όπως έχει τροποποιηθεί και ισχύει. Σε οργανωμένους υποδοχείς μεταποιητικών και επιχειρηματικών δραστηριοτήτων, όπως περιοχές ΒΙ.ΠΕ., ΒΙ.ΠΑ., ΒΙΟ.ΠΑ., Τεχνοπόλεις και άλλες μορφές Βιομηχανικών και Επιχειρηματικών Περιοχών (Β.Ε.ΠΕ.) καθώς και τα επιχειρηματικά πάρκα, και στους οικισμούς χωρίς σχέδιο, εφαρμόζονται οι ισχύοντες όροι δόμησης (κάλυψη, μέγιστο ύψος, κ.λπ.) για την τοποθέτηση των εγκαταστάσεων.</p> <p>Για την εγκατάσταση των συστημάτων αυτών δεν απαιτείται η έγκριση της αρμόδιας Επιτροπής Πολεοδομικού και Αρχιτεκτονικού Ελέγχου (Ε.Π.Α.Ε.) με την επιφύλαξη του άρθρου 2”.</p>	<p><i>“Σε περιοχές εντός σχεδίου και εντός οικισμών, επιτρέπεται η τοποθέτηση εγκαταστάσεων φωτοβολταϊκών σε αδόμητα οικόπεδα σύμφωνα με τους όρους που ισχύουν και για τις εκτός σχεδίου περιοχές, καθώς τα συστήματα αυτά αφενός δύνανται να εξυπηρετούν ανάγκες αυτοπαραγωγής με ενεργειακό συμψηφισμό ή/και με εικονικό ενεργειακό συμψηφισμό, αφετέρου δε, συμβάλλουν στην προστασία του περιβάλλοντος, στην αντιμετώπιση της κλιματικής αλλαγής, στη διαφοροποίηση του εθνικού ενεργειακού μίγματος, στην ασφάλεια του ενεργειακού εφοδιασμού, στην επίτευξη των εθνικών ενεργειακών στόχων και στην ενίσχυση και ανάπτυξη της εθνικής οικονομίας. Η ρύθμιση αυτή ισχύει (ανεξαρτήτως ισχύος των συστημάτων) και για αδόμητα οικόπεδα σε οργανωμένους υποδοχείς μεταποιητικών και επιχειρηματικών δραστηριοτήτων, όπως περιοχές ΒΙ.ΠΕ., ΒΙ.ΠΑ., ΒΙΟ.ΠΑ., Τεχνοπόλεις και άλλες μορφές Βιομηχανικών και Επιχειρηματικών Περιοχών (Β.Ε.ΠΕ.) καθώς και τα επιχειρηματικά πάρκα, και στους οικισμούς χωρίς σχέδιο.</i></p> <p><i>Για την εγκατάσταση των συστημάτων αυτών δεν απαιτείται η έγκριση της αρμόδιας Επιτροπής Πολεοδομικού και Αρχιτεκτονικού Ελέγχου (Ε.Π.Α.Ε.) με την επιφύλαξη του άρθρου 2”.</i></p>	<p>Η ισχύουσα ρύθμιση για τα αδόμητα οικόπεδα έρχεται σε σύγκρουση με νεώτερη απόφαση για την αυτοπαραγωγή με ενεργειακό συμψηφισμό (ΥΑ 175067/2017 “Εγκατάσταση φωτοβολταϊκών σταθμών από αυτοπαραγωγούς με εφαρμογή ενεργειακού συμψηφισμού ή εικονικού ενεργειακού συμψηφισμού”, ΦΕΚ 1547Β’, 5.5.2017) όπου γίνεται απολύτως σαφές πως η εγκατάσταση μπορεί να γίνει και σε όμορο οικόπεδο προς την εξυπηρετούμενη κατανάλωση. Αν το όμορο οικόπεδο είναι αδόμητο, ακυρώνεται ουσιαστικά η δυνατότητα εγκατάστασης συστήματος αυτοπαραγωγής. Σε τελευταία ανάλυση είναι προτιμότερη η εγκατάσταση μιας ελαφριάς κατασκευής φωτοβολταϊκών για 25 έτη παρά η δόμηση του εν λόγω οικοπέδου και μάλιστα για σημαντικά μεγαλύτερο διάστημα.</p>



Υφιστάμενη ρύθμιση	Προτεινόμενη τροπολογία	Αιτιολόγηση
<p style="text-align: center;"><b>Άρθρο 5</b></p> <p>“1. Επιτρέπεται η εγκατάσταση φωτοβολταϊκών και ηλιακών συστημάτων ψύξης και θέρμανσης χώρου μετά από έγκριση εργασιών μικρής κλίμακας α) σε χαρακτηρισμένους παραδοσιακούς οικισμούς, ιστορικά τμήματα πόλεων και διατηρητέα κτίρια, εφόσον δεν απαγορεύεται η εγκατάστασή τους από τα σχετικά διατάγματα και αποφάσεις προστασίας τους και υπό τον όρο ότι τοποθετούνται στους ακάλυπτους χώρους των κτιρίων και σε σημεία μη ορατά από κοινόχρηστους χώρους και β) σε περιοχές ιδιαιτέρου φυσικού κάλλους, εφόσον δεν απαγορεύεται η εγκατάστασή τους από τη σχετική νομοθεσία προστασίας και εναρμονίζονται κατά το δυνατόν οι εγκαταστάσεις με τον περιβάλλοντα χώρο. Για την κατά τα ως άνω εγκατάσταση δεν επιτρέπεται η διάνοιξη νέων ή η διαπλάτυνση υφιστάμενων οδών. 2. Η έγκριση χορηγείται ύστερα από σύμφωνη γνώμη της αρμόδιας Επιτροπής Πολεοδομικού και Αρχιτεκτονικού Ελέγχου (Ε.Π.Α.Ε.). Η Ε.Π.Α.Ε. ελέγχει την τήρηση των προϋποθέσεων της παραγράφου 1, την ένταξη των εγκαταστάσεων τους στον χώρο, καθώς και την εναρμόνισή τους με το τοπίο. Στις περιπτώσεις που απαιτείται έγκριση από τις αρμόδιες υπηρεσίες του Υπουργείου Πολιτισμού και Τουρισμού υποβάλλεται σκαρίφημα του χώρου τοποθέτησης των φωτοβολταϊκών στοιχείων και φωτογραφική τεκμηρίωση”.</p>	<p>“1. Επιτρέπεται η εγκατάσταση φωτοβολταϊκών και ηλιακών συστημάτων ψύξης και θέρμανσης χώρου μετά από έγκριση εργασιών μικρής κλίμακας α) σε χαρακτηρισμένους παραδοσιακούς οικισμούς, ιστορικά τμήματα πόλεων και διατηρητέα κτίρια, εφόσον δεν απαγορεύεται ρητά η εγκατάστασή τους από τα σχετικά διατάγματα και αποφάσεις προστασίας β) σε περιοχές ιδιαιτέρου φυσικού κάλλους, εφόσον δεν απαγορεύεται ρητά η εγκατάστασή τους από τη σχετική νομοθεσία προστασίας και εναρμονίζονται κατά το δυνατόν οι εγκαταστάσεις με τον περιβάλλοντα χώρο. Για την κατά τα ως άνω εγκατάσταση δεν επιτρέπεται η διάνοιξη νέων ή η διαπλάτυνση υφιστάμενων οδών. 2. Η έγκριση χορηγείται ύστερα από σύμφωνη γνώμη της αρμόδιας Επιτροπής Πολεοδομικού και Αρχιτεκτονικού Ελέγχου (Ε.Π.Α.Ε.). Η Ε.Π.Α.Ε. ελέγχει την τήρηση των προϋποθέσεων της παραγράφου 1, την ένταξη των εγκαταστάσεων τους στον χώρο, καθώς και την εναρμόνισή τους με το τοπίο. Στις περιπτώσεις που απαιτείται έγκριση από τις αρμόδιες υπηρεσίες του Υπουργείου Πολιτισμού και Τουρισμού υποβάλλεται σκαρίφημα του χώρου τοποθέτησης των φωτοβολταϊκών στοιχείων και φωτογραφική τεκμηρίωση”.</p>	<p>Η σημερινή διατύπωση καθιστά πρακτικά αδύνατη και απαγορευτική την εγκατάσταση φωτοβολταϊκών σε παραδοσιακούς οικισμούς, ιστορικά τμήματα πόλεων και διατηρητέα κτίρια ανεξάρτητα από τα όποια μέτρα λάβει κανείς για την αισθητική εναρμόνισή τους. Η εγκατάσταση φωτοβολταϊκών σε παραδοσιακούς οικισμούς, ιστορικά τμήματα πόλεων και διατηρητέα κτίρια αποτελεί πλέον συνήθη πρακτική σε πολλές χώρες, όπου ορθά απαιτείται στις περιπτώσεις αυτές η έγκριση κάποιας αρμόδιας αρχής για να διασφαλιστεί η αισθητική εναρμόνιση του συστήματος.</p> <div data-bbox="1480 724 2020 1134" data-label="Image"> </div> <p style="text-align: center;">Παράδειγμα εφαρμογής φωτοβολταϊκών σε διατηρητέο κτίριο</p>

Υφιστάμενη ρύθμιση	Προτεινόμενη τροπολογία	Αιτιολόγηση
<p style="text-align: center;"><b>Άρθρο 6</b></p> <p>“1. Η τοποθέτηση φωτοβολταϊκών συστημάτων ανεξαρτήτως ισχύος και ηλιακών συστημάτων ψύξης και θέρμανσης χώρου πάνω σε κτίρια, όπως αυτά ορίζονται στο άρθρο 2 παρ. 17 του ν. 1577/1985, επιτρέπεται εφόσον γίνεται επάνω στο δώμα ή τη στέγη νομίμως υφιστάμενου κτιρίου, συμπεριλαμβανομένων στεγάστρων βεραντών, προσόψεων και σκιάστρων, όπως αυτά ορίζονται στη διάταξη της παραγράφου 6 του άρθρου 11 του ν.1577/85, όπως ισχύει, σύμφωνα με την παρ. 1α΄ του άρθρου 16 του ίδιου νόμου, όπου αυτό εφαρμόζεται και ισχύει”.</p>	<p>“1. Η τοποθέτηση φωτοβολταϊκών συστημάτων ανεξαρτήτως ισχύος και ηλιακών συστημάτων ψύξης και θέρμανσης χώρου πάνω σε κτίρια επιτρέπεται εφόσον γίνεται επάνω στο δώμα ή τη στέγη νομίμως υφιστάμενου κτιρίου, συμπεριλαμβανομένων στεγάστρων, προσόψεων, σκιάστρων και πέργκολας (στο δώμα ή σε ακάλυπτο χώρο του οικοπέδου)”.</p>	<p>Η σημερινή ρύθμιση δεν επιτρέπει την εγκατάσταση φωτοβολταϊκών σε πέργκολες, κάτι που συνιστά καλύτερη επιλογή από την εγκατάσταση στο έδαφος, αφού δίνει τη δυνατότητα πολλαπλών χρήσεων του ίδιου εμβαδού.</p> <div style="display: flex; flex-direction: column; align-items: center;">   </div>

**“Έγκριση ειδικών όρων για την εγκατάσταση φωτοβολταϊκών συστημάτων και ηλιακών συστημάτων σε γήπεδα και κτίρια σε εκτός σχεδίου περιοχές”,  
ΦΕΚ 1556Β/22-9-2010**

Υφιστάμενη ρύθμιση	Προτεινόμενη τροπολογία	Αιτιολόγηση
<p><b>Άρθρο 1</b> <b>Όροι εγκατάστασης</b></p> <p>“1. Σε γήπεδα που βρίσκονται σε εκτός σχεδίου περιοχές επιτρέπεται η εγκατάσταση φωτοβολταϊκών σταθμών, ανεξαρτήτως ισχύος, σύμφωνα και με τα προβλεπόμενα στο άρθρο 17 της υπ’ αριθμ. 49828/2008 Υπουργικής απόφασης για την έγκριση του Ειδικού Πλαισίου Χωροταξικού Σχεδιασμού για τις Α.Π.Ε. (ΦΕΚ Β’ 2464), όπως ισχύει. Δεν απαιτείται τα γήπεδα να είναι άρτια και οικοδομήσιμα, εκτός εάν ζητούνται δομικές κατασκευές πέραν των απολύτως αναγκαίων για την εγκατάσταση αυτή. Ως απολύτως αναγκαίες κατασκευές νοούνται:</p> <p>α) στυλίσκος μετρητής της Δ.Ε.Η., β) οικίσκος εγκατάστασης ηλεκτρονικού εξοπλισμού των Φ/Β συστημάτων που δύναται να είναι προκατασκευασμένος, με τις απολύτως αναγκαίες διαστάσεις και μέχρι εμβαδού 15τ.μ., γ) περίφραξη για την προστασία της εγκατάστασης με συρματοπλέγμα μέχρι ύψους 2,5μ. με συμπαγές τοιχίο μέχρι 30 εκατοστά και δ) εγκατεστημένος εξοπλισμός Φ/Β συστημάτων των οποίων κανένα στοιχείο δεν υπερβαίνει τα 2,5μ. από τη στάθμη του φυσικού ή τεχνητά διαμορφωμένου εδάφους των γηπέδων”.</p>	<p><i>“1. Σε γήπεδα που βρίσκονται σε εκτός σχεδίου περιοχές επιτρέπεται η εγκατάσταση φωτοβολταϊκών σταθμών, ανεξαρτήτως ισχύος, σύμφωνα και με τα προβλεπόμενα στο άρθρο 17 της υπ’ αριθμ. 49828/2008 Υπουργικής απόφασης για την έγκριση του Ειδικού Πλαισίου Χωροταξικού Σχεδιασμού για τις Α.Π.Ε. (ΦΕΚ Β’ 2464), όπως ισχύει. Δεν απαιτείται τα γήπεδα να είναι άρτια και οικοδομήσιμα, εκτός εάν ζητούνται δομικές κατασκευές πέραν των απολύτως αναγκαίων για την εγκατάσταση αυτή. Ως απολύτως αναγκαίες κατασκευές νοούνται:</i></p> <p><i>α) στυλίσκος ΔΕΔΔΗΕ, β) προκατασκευασμένοι οικίσκοι/container με αποκλειστική χρήση την εγκατάσταση του απαραίτητου ηλεκτρονικού εξοπλισμού, συστημάτων αποθήκευσης ενέργειας, συστημάτων τηλεπικοινωνίας και αποθήκευσης ανταλλακτικών και πυροπροστασίας, γ) περίφραξη με συρματοπλέγμα στα όρια της ιδιοκτησίας μέχρι 2,5 μ. με συμπαγές τοιχείο ύψους έως 30 εκ. για την προστασία της εγκατάστασης”.</i></p>	<p>Βλέπε αντίστοιχη τροποποίηση για εντός σχεδίου.</p>

Υφιστάμενη ρύθμιση	Προτεινόμενη τροπολογία	Αιτιολόγηση
<p style="text-align: center;"><b>Άρθρο 2</b> <b>Διαδικασία εγκατάστασης</b></p> <p>“1. Για την εγκατάσταση φωτοβολταϊκών συστημάτων, ανεξαρτήτως ισχύος, δεν απαιτείται η έκδοση οικοδομικής άδειας, αλλά έκδοση έγκρισης εργασιών δόμησης μικρής κλίμακας που εκδίδεται από την αρμόδια Διεύθυνση Πολεοδομίας, σύμφωνα με τις διατάξεις της υπ’ αριθμ. 5219/3-2-2004 (ΦΕΚ Δ’ 114) Υπουργικής απόφασης, όπως ισχύει. Η έγκριση της αρμόδιας Επιτροπής Πολεοδομικού και Αρχιτεκτονικού Ελέγχου (Ε.Π.Α.Ε.) απαιτείται ειδικά μόνο στις ακόλουθες περιπτώσεις: α) στην περίπτωση του δεύτερου εδαφίου της παραγράφου 1 του άρθρου 17 του ν.1577/1985, β) σε περίπτωση που η εγκατάσταση προβλέπεται να γίνει σε περιοχές που έχουν χαρακτηριστεί ως ιδιαίτερου φυσικού κάλλους και προστατεύονται ως προς την πολεοδομική ανάπτυξη από ειδικά διατάγματα, και γ) σε κάθε περίπτωση που η εγκατάσταση προβλέπεται σε διατηρητέα κτίρια.</p> <p>...</p> <p>β) Μετά την παράγραφο 3 προστίθεται παράγραφος 4 ως εξής:</p> <p>«4. Στην περίπτωση τοποθέτησης Φωτοβολταϊκών συστημάτων μέχρι 100kW, σε γήπεδα που δεν βρίσκονται σε δάσος ή σε δασική έκταση, σε ρέμα, στον αιγιαλό ή την παραλία, σε καθορισμένο αρχαιολογικό χώρο ή σε περιοχή απολύτου προστασίας της φύσης, τα απαραίτητα δικαιολογητικά για την έκδοση έγκρισης εργασιών δόμησης μικρής κλίμακας, είναι: α) σύντομη περιγραφή των εκτελούμενων εργασιών, που αφορούν στην εγκατάσταση φωτοβολταϊκού σταθμού, β) τοπογραφικό διάγραμμα κλίμακας 1:5000 συντεταγμένο κατά τις ισχύουσες προδιαγραφές σε ψηφιακή μορφή και εξαρτημένο από το Εθνικό Σύστημα Αναφοράς ΕΓΣΑ87 και διάγραμμα κάλυψης</p>	<p>“1. Για την εγκατάσταση φωτοβολταϊκών συστημάτων, ανεξαρτήτως ισχύος, δεν απαιτείται η έκδοση οικοδομικής άδειας, αλλά έκδοση έγκρισης εργασιών δόμησης μικρής κλίμακας που εκδίδεται από την αρμόδια Διεύθυνση Πολεοδομίας. Η έγκριση της αρμόδιας Επιτροπής Πολεοδομικού και Αρχιτεκτονικού Ελέγχου (Ε.Π.Α.Ε.) απαιτείται ειδικά μόνο στις ακόλουθες περιπτώσεις: α) στην περίπτωση του δεύτερου εδαφίου της παραγράφου 1 του άρθρου 17 του ν.1577/1985, β) σε περίπτωση που η εγκατάσταση προβλέπεται να γίνει σε περιοχές που έχουν χαρακτηριστεί ως ιδιαίτερου φυσικού κάλλους και προστατεύονται ως προς την πολεοδομική ανάπτυξη από ειδικά διατάγματα, και γ) σε κάθε περίπτωση που η εγκατάσταση προβλέπεται σε διατηρητέα κτίρια.</p> <p>...</p> <p>β) Μετά την παράγραφο 3 προστίθεται παράγραφος 4 ως εξής:</p> <p>«4. Στην περίπτωση τοποθέτησης Φωτοβολταϊκών συστημάτων ανεξαρτήτως ισχύος, σε γήπεδα που δεν βρίσκονται σε δάσος ή σε ρέμα, στον αιγιαλό ή την παραλία, σε καθορισμένο αρχαιολογικό χώρο ή σε περιοχή απολύτου προστασίας της φύσης, τα απαραίτητα δικαιολογητικά για την έκδοση έγκρισης εργασιών δόμησης μικρής κλίμακας, είναι: α) σύντομη περιγραφή των εκτελούμενων εργασιών, που αφορούν στην εγκατάσταση φωτοβολταϊκού σταθμού, β) τοπογραφικό διάγραμμα κλίμακας 1:5000 συντεταγμένο κατά τις ισχύουσες προδιαγραφές σε ψηφιακή μορφή και εξαρτημένο από το Εθνικό Σύστημα Αναφοράς ΕΓΣΑ87 και διάγραμμα κάλυψης</p>	<p>Επαναλαμβάνεται η ρύθμιση για μη αναγκαιότητα έκδοσης οικοδομικής άδειας για να μην υπάρχει καμία αμφιβολία ή παρερμηνεία των προθέσεων του νομοθέτη.</p> <p>Η ισχύουσα απόφαση περιγράφει τα δικαιολογητικά για συστήματα ισχύος έως 100 kW, αφήνοντας πρακτικά ακάλυπτα τα μεγαλύτερα συστήματα.</p> <p>Επίσης, έχει απαλειφθεί η απαγόρευση εγκατάστασης σε δασικές εκτάσεις, καθώς το ισχύον ειδικό πλαίσιο χωροταξικού σχεδιασμού και αιεφόρου ανάπτυξης για τις ανανεώσιμες πηγές ενέργειας (ΚΥΑ 49828/2008, “Έγκριση ειδικού πλαισίου χωροταξικού σχεδιασμού και αιεφόρου ανάπτυξης για τις ανανεώσιμες πηγές ενέργειας και της στρατηγικής μελέτης περιβαλλοντικών επιπτώσεων αυτού”, ΦΕΚ 2464B/3-12-2008) επιτρέπει την εγκατάσταση φωτοβολταϊκών σε δασικές εκτάσεις (η απαγόρευση ισχύει για δάση).</p>

<p>συντεταγμένο κατά τις ισχύουσες προδιαγραφές σε ψηφιακή μορφή και εξαρτημένο από το Εθνικό Σύστημα Αναφοράς ΕΓΣΑ87 και διάγραμμα κάλυψης όπου φαίνεται η θέση εγκατάστασης του σχετικού εξοπλισμού, γ) υπεύθυνη δήλωση του ενδιαφερόμενου στην οποία θα δηλώνεται ότι, το ακίνητο στο οποίο προτίθεται να εγκαταστήσει το φωτοβολταϊκό σταθμό δεν βρίσκεται σε δάσος ή σε δασική έκταση, ρέμα, στον αιγιαλό ή την παραλία, σε καθορισμένο αρχαιολογικό χώρο ή σε περιοχή απολύτου προστασίας της φύσης, δ) αποδεικτικό κοινοποίησης του αντιγράφου της παραπάνω υπεύθυνης δήλωσης και του τοπογραφικού σχεδίου, στο οικείο δασαρχείο ή κατά περίπτωση άλλη αρμόδια υπηρεσία, καθώς και στην υπηρεσία Α.Π.Ε του άρθρου 11 του ν.3851/2010 (ΦΕΚ Α' 85), ε) έγκριση της αρμόδιας Επιτροπής Πολεοδομικού και Αρχιτεκτονικού Ελέγχου (Ε.Π.Α.Ε.), στις περιπτώσεις που αυτή απαιτείται.</p> <p>Στις παραπάνω περιπτώσεις η Υπηρεσία ΑΠΕ μπορεί να ελέγχει αυτεπαγγέλτως ζητήματα που σχετίζονται με τον τόπο εγκατάστασης των Φ/Β σταθμών απευθύνοντας ερωτήματα στις κατά περίπτωση αρμόδιες υπηρεσίες. Στην περίπτωση αυτή σε είκοσι (20) ημέρες από την κοινοποίηση σε αυτήν της υπεύθυνης δήλωσης κοινοποιεί τα αποτελέσματα του ελέγχου στην αρμόδια για τη χορήγηση της έγκρισης πολεοδομική υπηρεσία, προκειμένου η τελευταία να προβεί στις νόμιμες ενέργειες.</p> <p>Σε περίπτωση που διαπιστωθεί ότι το περιεχόμενο της υπεύθυνης δήλωσης δεν είναι αληθές, πέραν των προβλεπόμενων συνεπειών εκ του λόγου αυτού επιβάλλονται και άλλες τυχόν προβλεπόμενες κυρώσεις στις σχετικές κείμενες διατάξεις.»</p>	<p>όπου φαίνεται η θέση εγκατάστασης του σχετικού εξοπλισμού, γ) υπεύθυνη δήλωση του ενδιαφερόμενου στην οποία θα δηλώνεται ότι, το ακίνητο στο οποίο προτίθεται να εγκαταστήσει το φωτοβολταϊκό σταθμό δεν βρίσκεται σε δάσος ή σε ρέμα, στον αιγιαλό ή την παραλία, σε καθορισμένο αρχαιολογικό χώρο ή σε περιοχή απολύτου προστασίας της φύσης, δ) αποδεικτικό κοινοποίησης του αντιγράφου της παραπάνω υπεύθυνης δήλωσης και του τοπογραφικού σχεδίου, στο οικείο δασαρχείο ή κατά περίπτωση άλλη αρμόδια υπηρεσία, ε) έγκριση της αρμόδιας Επιτροπής Πολεοδομικού και Αρχιτεκτονικού Ελέγχου (Ε.Π.Α.Ε.), στις περιπτώσεις που αυτή απαιτείται.</p> <p><i>Σε περιπτώσεις ενστάσεων ή καταγγελιών, η Γενική Γραμματεία Ενέργειας του Υπουργείου Περιβάλλοντος και Ενέργειας μπορεί να ελέγχει αυτεπαγγέλτως ζητήματα που σχετίζονται με τον τόπο εγκατάστασης των Φ/Β σταθμών απευθύνοντας ερωτήματα στις κατά περίπτωση αρμόδιες υπηρεσίες. Στην περίπτωση αυτή σε είκοσι (20) ημέρες από την κοινοποίηση σε αυτήν της υπεύθυνης δήλωσης κοινοποιεί τα αποτελέσματα του ελέγχου στην αρμόδια για τη χορήγηση της έγκρισης πολεοδομική υπηρεσία, προκειμένου η τελευταία να προβεί στις νόμιμες ενέργειες.</i></p> <p><i>Σε περίπτωση που διαπιστωθεί ότι το περιεχόμενο της υπεύθυνης δήλωσης δεν είναι αληθές, πέραν των προβλεπόμενων συνεπειών εκ του λόγου αυτού επιβάλλονται και άλλες τυχόν προβλεπόμενες κυρώσεις στις σχετικές κείμενες διατάξεις.»</i></p> <p><i>3. Σε κτίρια που βρίσκονται σε περιοχές εκτός σχεδίου, η εγκατάσταση φωτοβολταϊκών συστημάτων ανεξαρτήτως ισχύος που δεν εντάσσονται στο Ειδικό Πρόγραμμα Ανάπτυξης Φωτοβολταϊκών Συστημάτων</i></p>	
--	--	--

<p>3. Σε κτίρια που βρίσκονται σε περιοχές εκτός σχεδίου, η εγκατάσταση φωτοβολταϊκών συστημάτων ανεξαρτήτως ισχύος που δεν εντάσσονται στο Ειδικό Πρόγραμμα Ανάπτυξης Φωτοβολταϊκών Συστημάτων και ηλιακών συστημάτων ψύξης ή θέρμανσης χώρου, επιτρέπεται υπό τους όρους που προβλέπονται στις παραγράφους 1 έως 7 του άρθρου 3 της υπ' αριθμ. 36720/25.8.2010 Υ.Α. «Έγκριση ειδικών όρων για την εγκατάσταση φωτοβολταϊκών συστημάτων και ηλιακών συστημάτων σε κτίρια και οικόπεδα εντός σχεδίου περιοχών, και σε οικισμούς» (ΦΕΚ ΑΑΠ 376/2010). Ειδικότερα για την εγκατάσταση φωτοβολταϊκών συστημάτων σε κτίρια ισχύος μεγαλύτερης από 10kW εκτός σχεδίου πόλεως απαιτείται η συνυποβολή τοπογραφικού διαγράμματος και αντίγραφο της οικοδομικής άδειας”.</p>	<p>και ηλιακών συστημάτων ψύξης ή θέρμανσης χώρου, επιτρέπεται υπό τους αντίστοιχους όρους που προβλέπονται για την εγκατάσταση φωτοβολταϊκών συστημάτων και ηλιακών συστημάτων σε κτίρια και οικόπεδα εντός σχεδίου περιοχών, και σε οικισμούς. Ειδικότερα για την εγκατάσταση φωτοβολταϊκών συστημάτων σε κτίρια ισχύος μεγαλύτερης από 10 kW εκτός σχεδίου πόλεως απαιτείται η συνυποβολή τοπογραφικού διαγράμματος και αντίγραφο της οικοδομικής άδειας”.</p>	
--	---	--

*Ο ΣΥΝΔΕΣΜΟΣ ΕΤΑΙΡΙΩΝ ΦΩΤΟΒΟΛΤΑΪΚΩΝ (www.helarco.gr) είναι αστική μη κερδοσκοπική εταιρία που ιδρύθηκε το 2002 από τις σημαντικότερες εταιρίες που δραστηριοποιούνται στην παραγωγή εξοπλισμού, την εμπορία, εγκατάσταση και συντήρηση φωτοβολταϊκών συστημάτων. Εργάζεται για τη γοργή και ουσιαστική ανάπτυξη μιας υγιούς και βιώσιμης αγοράς φωτοβολταϊκών, τη θέσπιση των απαραίτητων κινήτρων και την άρση των εμποδίων που υπάρχουν σήμερα στην αξιοποίηση του εθνικού καυσίμου της χώρας, της ηλιακής ακτινοβολίας. Έχει συμβάλει τα μέγιστα στη θέσπιση εγγυημένων τιμών πώλησης της παραγόμενης ηλιακής ενέργειας (feed-in-tariffs), στη θέσπιση ειδικών κινήτρων για τα οικιακά φωτοβολταϊκά, στην προώθηση της αυτοπαραγωγής και στην απλοποίηση των διαδικασιών αδειοδότησης.*